

HOSPITAL ESTADUAL DE DERMATOLOGIA SANITÁRIA COLÔNIA SANTA MARTA

BOLETIM EPIDEMIOLÓGICO

PERFIL EPIDEMIOLÓGICO DAS DOENÇAS E AGRAVOS NOTIFICADOS

REFERÊNCIA OUTUBRO À DEZEMBRO 2023

DEZEMBRO / 2023

1. INTRODUÇÃO

O Hospital Estadual de Dermatologia Sanitária Colônia Santa Marta é uma unidade estadual gerida por uma organização social sem fins lucrativos, Associação de Gestão, Inovação e Resultados em Saúde (AGIR), de pequena complexidade, com abrangência estadual. Atende as seguintes especialidades com consultas ambulatoriais de cardiologia, reumatologia, dermatologia, psiquiatria, odontologia, geriatria, oftalmologia, pneumologia, ortopedia, angiologia e endocrinologista. Temos ambulatório de feridas crônicas, ginásio de fisioterapia e serviço de atenção domiciliar (SAD). Hoje temos o total de 22 leitos, sendo 10 de enfermaria de cuidados prolongados e 12 pacientes da residência assistencial.

Dentre os variados setores que contribuem para o primoroso atendimento oferecido pelo HDS, está o Núcleo Hospitalar de Epidemiologia (NHE). Sua

criação deu-se em 07 de março de 2022 a partir de um termo de adesão a secretária de saúde do estado de Goiás.

O NHE do HDS realiza o serviço de epidemiologia hospitalar, por meio de coleta, análise e interpretação continuada e sistemática de dados de saúde da unidade hospitalar, essenciais para o planejamento, implementação de práticas integradas à disseminação desta informação em tempo adequado aos que precisam conhecê-la.

Um dos principais objetivos do NHE é a vigilância das Doenças, Agravos e Eventos de Notificação Compulsória (DAE's). As DAE's são listadas pela portaria GM/MS nº 217 de 1º de março de 2023. São doenças cuja gravidade, magnitude, transcendência, capacidade de disseminação do agente causador é o potencial de causar surtos e epidemias que exigem medidas eficazes para a sua prevenção e controle.

2.OBJETIVOS

O objetivo deste boletim é descrever o perfil das doenças e agravos notificados no Hospital Estadual de Dermatologia Sanitária Colônia Santa Marta no período de outubro, novembro, dezembro de 2023.

3.MÉTODOS

Este estudo epidemiológico é de caráter descritivo, com abordagem quantitativa, realizado por meio da busca ativa de doenças e agravos epidemiológicos notificados durante o atendimento recebido por pacientes no Hospital Estadual de Dermatologia Sanitária Colônia Santa Marta no período de julho a setembro do ano corrente. Os dados coletados, foram extraídos de planilhas de registro interno do NHE da unidade SINAN net, e E-SUS posteriormente os mesmos foram tabulados por meio do Microsoft Office Excel[®], sendo apresentados a seguir em gráficos e tabelas.

4.RESULTADOS E DISCUSSÃO

A notificação e investigação das doenças, agravos e eventos é uma das prioridades executadas pelo NHE. Desta forma, a primeira categoria do estudo é a quantidade de agravos e doenças notificados pelo HDS no segundo trimestre de 2023.

4.1. DOENÇAS, AGRAVOS E EVENTOS NOTIFICADOS PELO NHE

O Núcleo Hospitalar de Epidemiologia do HDS, no período de 1 de outubro a 31 de novembro de 2023, notificou e acompanhou um total de casos, entre suspeitos e confirmados de doenças, eventos e agravos de notificação compulsória, apresentados no gráfico 1, sendo o mês de novembro, dezembro o que apresentou maior número de notificações.

Gráfico 1. Quantidade de doenças e agravos notificados, HDS, 1 de Outubro a 31 de Dezembro de 2023.

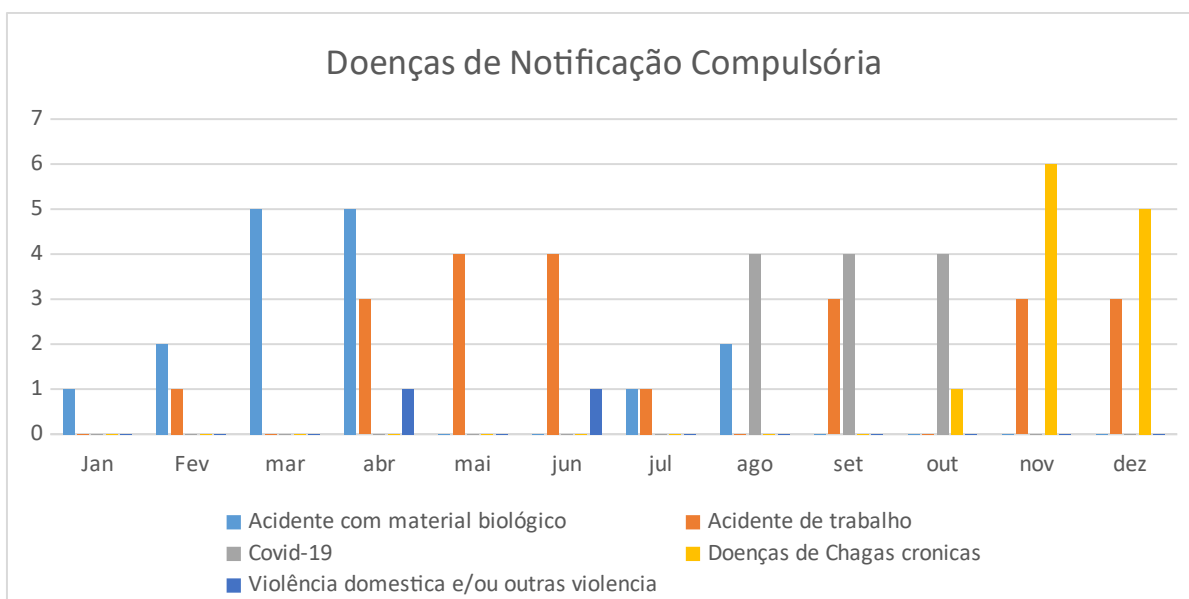

Fonte: Indicadores NHE HDS

A quantidade de casos de doenças, agravos e eventos notificados por mês, esta apresentado na tabela 1.

Diante do exposto, as informações da tabela referem-se aos casos suspeitos notificados e investigados pelo Núcleo Hospitalar de Epidemiologia e não os confirmados necessariamente.

Tabela 1. Distribuição de doenças, agravos e eventos notificados do NHE - HDS.1 de Outubro, Novembro, 31 de Dezembro de 2023.

TIPOS DE NOTIFICAÇÕES	Outubro	Novembro	Dezembro	TOTAL
Síndrome gripal suspeita de covid-19	4	0	0	4
Acidente de trabalho	0	3	3	6
Chagas crônica	1	5	5	11

PERFIL DE CASOS COMO SÍNDROME GRIPAL SUSPEITA DE COVID-19

Gráfico 2. Quantitativo de casos de síndrome gripal suspeita de covid19 por sexo do HDS, 1 de Outubro a 31 de Dezembro de 2023

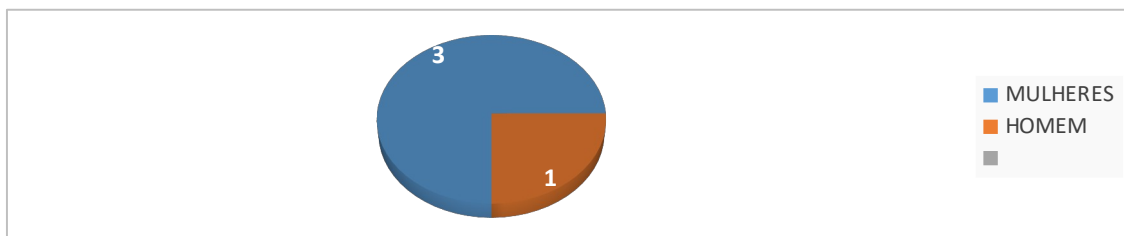

Fonte: Indicadores NHE HDS

Gráfico 3. Quantitativo de casos de síndrome gripal suspeita de covid19 idade do HDS, 1 de Outubro a 30 de Dezembro de 2023

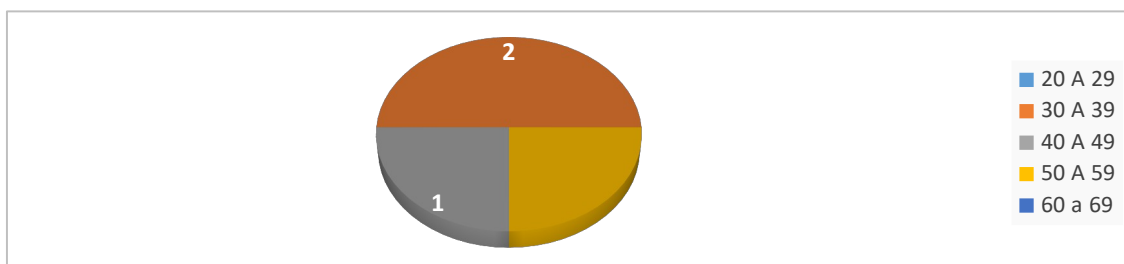

Fonte: Indicadores NHE HDS

O perfil epidemiológico dos indivíduos notificados para síndrome gripal suspeita de covid 19 conforme os gráficos acima, apresenta a distribuição das notificações por gênero e por faixa etária. Durante o quarto trimestre de 2023 as notificações, foram iguais do gênero masculino e feminino (50,0%) de cada. E no gráfico em seguida que evidencia a faixa etária dos indivíduos notificados, sendo sua maior frequência de pessoas 30 a 40 anos, (50%), seguindo da faixa etária de 40 a 50 anos (50%).

PERFIL DE CASOS CHAGAS CRÔNICA

Gráfico 4. Quantitativo de doenças de chagas crônicas por sexo do HDS, 1 de Outubro a 31 de Dezembro de 2023.

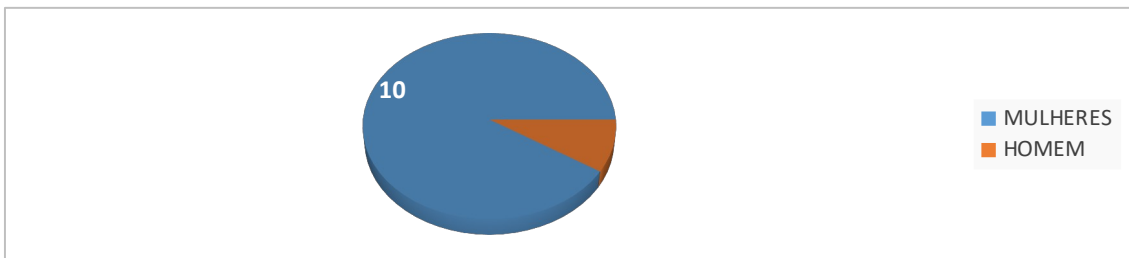

Fonte: Indicadores NHE HDS

Gráfico 5. Quantitativo de doença de chagas crônica por idade do HDS, 1 de Outubro a 31 de Dezembro de 2023.

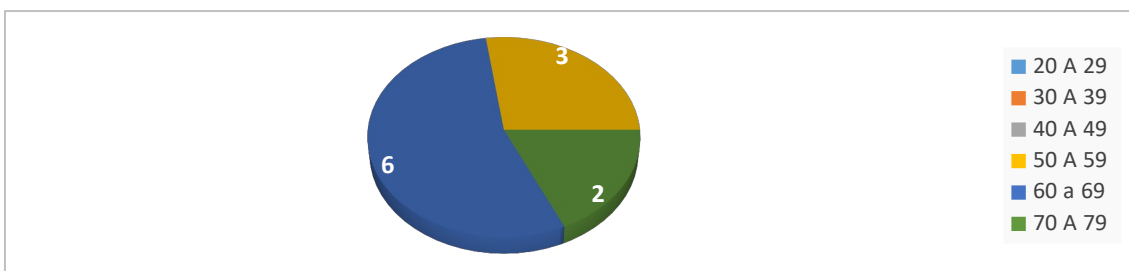

Fonte: Indicadores NHE HDS

O perfil epidemiológico dos indivíduos notificados por chagas crônicas, conforme os gráficos acima, apresenta a distribuição das notificações por gênero e por faixa etária. Durante o terceiro trimestre de 2023 houveram 10 notificações, predominantes do gênero feminino (100%). Já no

gráfico 5 em seguida que evidência a faixa etária dos indivíduos notificados, sendo sua maior frequência de pessoas 60 anos a 69 anos , (50%), seguindo da faixa etária de 50 a 59 anos (50%).

PERFIL DE CASOS DE ACIDENTE DE TRABALHO

Gráfico 6. Quantitativo de acidente de trabalho por sexo do HDS, 1 de Outubro a 31 de Dezembro de 2023.

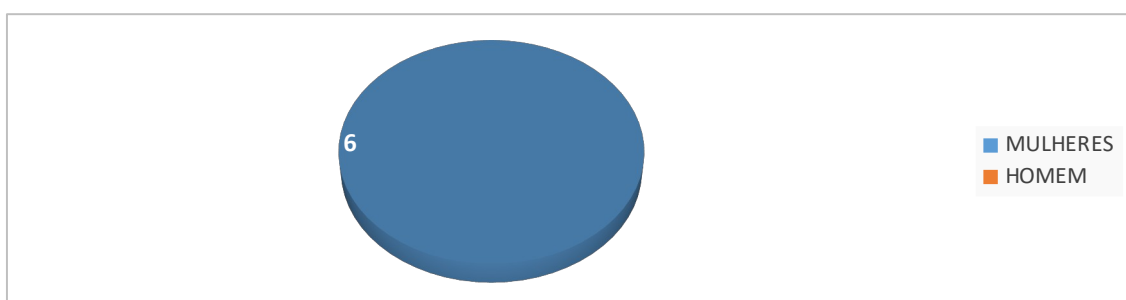

Fonte: Indicadores NHE HDS

Gráfico 7. Quantitativo de acidente de trabalho por idade do HDS, 1 de Outubro a 31 de Dezembro de 2023.

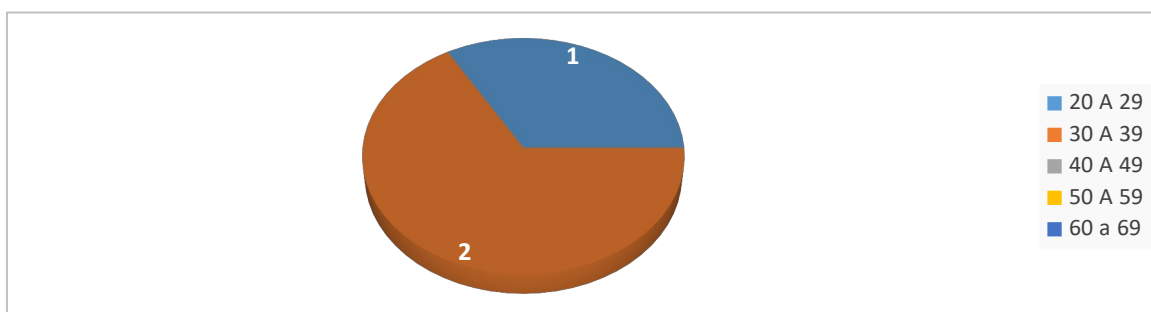

Fonte: Indicadores NHE HDS

Durante o período de outubro a dezembro de 2023, foram notificados 06 casos de acidente de trabalho. Dentre esses a predominância 06 foram do gênero feminino (100%). Já no gráfico 7 em seguida que evidência a faixa etária dos indivíduos notificados, sendo sua maior frequência de pessoas de 40 a 49 anos (70%), seguindo a faixa etária de 60 a 69 anos (30%).

Após uma análise das fichas de notificação e dos resultados obtidos foi evidenciado um perfil epidemiológico da unidade.

5.CONCLUSÃO

Este estudo apresentou o perfil das doenças, agravos e eventos notificados pelo Núcleo Hospitalar de Epidemiologia do Hospital Estadual de Dermatologia Sanitária Colônia Santa Marta – HDS, análise realizada do período do segundo trimestre do ano de 2023. Este estudo epidemiológico é de suma importância para avaliação e análise das informações coletadas, fomentando o fortalecimento de planos e ações executadas no serviço de epidemiologia hospitalar.

6.REFERÊNCIAS

BRASIL, Ministério da Saúde. Secretaria de Vigilância em Saúde. Departamento de Articulação Estratégica de Vigilância em Saúde. Guia de Vigilância em Saúde/ Ministério da Saúde, Secretaria de Vigilância em Saúde. Departamento de Articulação Estratégica de Vigilância em Saúde. - 5. ed. rev. E atual. - Brasília: Ministério da Saúde, 2022.

Carolina Maria da silva

Núcleo Hospitalar de Epidemiologia

Hospital Estadual de Dermatologia Sanitária Colônia Santa Marta - HDS

Documento assinado digitalmente
 **CAROLINA MARIA DA SILVA**
Data: 08/01/2024 09:38:04-0300
Verifique em <https://validar.iti.gov.br>